



Professional HEAVY DUTY

GLA 18VH-7500

Robert Bosch Power Tools GmbH
70538 Stuttgart
GERMANY

www.bosch-pt.com

1 609 92A 9RE (2026.01) TAG / 11



1 609 92A 9RE

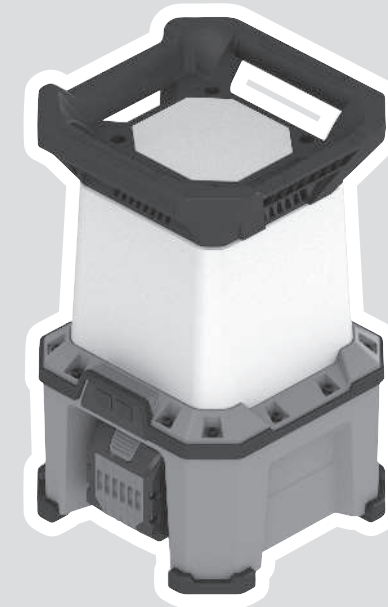

no Original driftsinstruks







Norsk

Sikkerhetsanvisninger

Sikkerhetsanvisninger for lamper



Les alle sikkerhetsanvisningene og instruksene. Hvis ikke sikkerhetsanvisningene og instruksene tas til følge, kan det oppstå elektrisk støt, brann og/eller alvorlige

personskader.

Ta godt vare på alle advarslene og informasjonen.

- ▶ Les alle sikkerhetsanvisningene og øvrige anvisninger som fulgte med batteriet eller elektroverktøyet som batteriet ble levert sammen med.
- ▶ **Hånder lampen med forsiktighet.** Lampen genererer sterk varme, noe som medfører økt brann- og eksplosjonsfare.
- ▶ **Ikke bruk lampen i eksplosjonsfarlige omgivelser.**
- ▶ **Ikke fortsett å trykke på av/på-bryteren etter at lampen har blitt slått av automatisk.** Batteriet kan bli skadet. Forviss deg om at batteriet er ladet og lampen er avkjølt før du slår den på igjen.
- ▶ **Lyskilden i lampen må kun skiftes av produsenten eller kvalifiserte fagpersoner.**



Overhold minimumsavstanden fra lampen til alle belyste overflater og gjenstander.

Hvis ikke denne avstanden overholdes, kan de belyste gjenstandene overopphetes.

- ▶ **Ikke dekk til lampehodet mens lampen er i bruk.** Lampehodet varmes opp under bruk og kan forårsake brannskader når denne varmen hopes opp.
- ▶ **Ta batteriet ut av lampen eller trekk ut nettstøpselet før transport og lagring.** Lampen kan bli varm.
- ▶ **Bruk en feilstrømvernebryter når du bruker lampen med ledningsdrift i fuktige omgivelser.** Bruk av en feilstrømvernebryter reduserer risikoen for elektrisk støt.
- ▶ **Under arbeid i høyden må du sikre lampen tilstrekkelig med fallsikringsmidler.** På den måten kan du unngå personskader og materielle skader hvis lampen utilsiktet skulle falle ned.
- ▶ **Du må ikke feste den batteridrevne lampen på elektriske ledninger eller andre usikre objekter.** Det medfører fare for brann og personskader.
- ▶ **Hvis lampen er festet med en opphengskrok, må du ikke belaste den med ytterligere vekt, og du må kontrollere at den er godt festet.** Opphengskroker er utelukkende beregnet for å bære vekten på lampen inkludert batteriet. Ved ytterligere vekt kan lampen brette eller falle ned.
- ▶ **Hvis den batteridrevne lampen er festet med magneten eller opphengskroken, må du ikke bevege på den batteridrevne lampen eller objektet den er festet på.** Den batteridrevne lampen kan falle ned.

- ▶ **Du må ikke sitte eller stå på denne lampen.** Du kan skade lampen.
- ▶ **Unngå støv på arbeidsplassen.** Støv kan lett antennes.
- ▶ **Det kan slippe ut damp ved skader på og ikke-forskriftsmessig bruk av batteriet. Batteriet kan brenne eller eksplodere.** Sørg for forsyning av friskluft, og oppsøk lege hvis du får besvær. Dampene kan irritere åndedretsorganene.
- ▶ **Ved feil bruk eller skadet batteri kan brennbar væske lekke ut av batteriet. Unngå kontakt med væsken. Ved tilfeldig kontakt må det skylles med vann. Hvis det kommer væske i øynene, må du i tillegg oppsøke en lege.** Batterivæske som renner ut kan føre til irritasjoner på huden eller forbrønninger.
- ▶ **Batteriet kan bli skadet av spisse gjenstander som spikre eller skrutrekkere eller på grunn av ytre påvirkning.** Resultat kan bli intern kortslutning, og det kan da komme røyk fra batteriet, eller batteriet kan ta fyr, eksplodere eller bli overopphetet.
- ▶ **Når batteriet ikke er i bruk, må det oppbevares i god avstand fra binders, mynter, nøkler, spikre, skruer eller andre mindre metallgjenstander, som kan lage en forbindelse mellom kontaktene.** En kortslutning mellom batterikontaktene kan føre til forbrønninger eller brann.
- ▶ **Batteriet må ikke åpnes.** Det er fare for kortslutning.



Beskytt batteriet mot varme, f.eks. også mot langvarig sollys og ild, skitt, vann og fuktighet. Det er fare for eksplosjon og kortslutning.



- ▶ **Lad batteriene bare med ladere som anbefales av produsenten.** Det medfører brannfare hvis en lader som er egnet for en bestemt type batterier, brukes med andre batterier.
- ▶ **Bruk batteriet bare i produkter fra produsenten.** Kun slik beskyttes batteriet mot farlig overbelastning.

Produktbeskrivelse og ytelsesspesifikasjoner

Vær oppmerksom på illustrasjonene i den fremre delen av driftsinstruksen.

Forskriftsmessig bruk

Den batteridrevne lampen er beregnet for midlertidig belysning i forskjellige rom innendørs. Den egner seg ikke som generell rombelysning.

Illustrerte komponenter

Nummereringen av de avbildede komponentene viser til fremstillingen av lampen på grafikkensiden.

- (1) Bærehåndtak
- (2) Lampehode
- (3) USB type-C®-tilkobling

- (4) Strømtilkobling
 - (5) Stativfeste 5/8"
 - (6) Stativfeste GLT 300-40
 - (7) Opphengskrok
 - (8) Festeområde fallsikring
 - (9) Batteri^{a)}
 - (10) Batteriholder
 - (11) Batteri-opplåsningsstast^{a)}
 - (12) Av/på-bryter
 - (13) Lysområdetaster
- a) **Dette tilbehøret inngår ikke i standard-leveransen.**

Tekniske data

Lampe	GLA 18VH-7500	
Artikkelnummer		3 601 DA5 0..
Maks. nominell effekt ved nettdrift	W	100
Maks. nominell effekt ved batteridrift	W	100
Fargegjengivelsesindeks		>80
USB-tilkoblingstype		USB Type-C ^{®A)}
- Utgangsspennning	V=	5,0-9,0
- Utgangsstrøm	A	1,67-3,0
Total lysstrøm ^{B)}		
- 1. trinn	lm	2500
- 2. trinn	lm	5000
- 3. trinn	lm	7500
Beskyttelsesklasse		□/II
Batteridrift		
Lystid, ca ^{B)C)}	min/Ah	12
Aanbefalt omgivelsestemperatur under lading	°C	0 ... +35
Tillatt omgivelsestemperatur ved drift ^{D)} og ved lagring	°C	-20 ... +40
Kompatible batterier		GBA18V... GBA 18V... ProCORE18V... EXPERT 18V... EXBA18V... CORE18V...
Anbefalte ladere		GAL18... GAL 18... GAL 36... GAL12V/18... GAL 12V/18...

Lampe	GLA 18VH-7500
	GAX 18... EXAL18...

- A) USB Type-C[®] og USB-C[®] er varemerker som tilhører USB Implementers Forum.
- B) Målt ved 20–25 °C med batteri **ProCORE18V 4.0Ah**
- C) ved maksimal lysstyrke inkl. gjennværende brukstid i dimmet modus
- D) begrenset ytelse ved temperaturer < 0 °C

Verdiene kan variere avhengig av produktet, bruksområdet og miljøforholdene. Du finner mer informasjon på www.bosch-professional.com/wac.

Det kan hende at gjengivelsen av fargen på de belyste objektene ikke blir helt riktig.

Produktet er utstyrt med en lyskilde i energiklasse E.

Energiforsyning

Lampen kan drives av et **Bosch** 18V litiumionbatteri (9) eller via en stikkontakt på strømtilkoblingen (4).

Ledningsdrift

- **Bruk aldri lampen med skadet ledning.** Bytt ut en skadet ledning med en egnet kabel. **Bosch** har egnete kabler.
- **Lampen forsynes med strøm via strømmettet så snart en IEC-kabel er koblet til, uavhengig av om det er satt inn et batteri eller ikke.**

Åpne dekelet til strømtilkoblingen (4). Sett støpset inn i stikkontakten til strømtilkoblingen (4). Koble kabelen til strømmettet. Lampen kan nå brukes.

Lukk dekelet til strømtilkoblingen (4) igjen når du fjerner kabelen, slik at det beskyttes mot smuss.

Batteri

Bosch selger lamper også uten batteri. Det står på emballasjen om lampen leveres med batteri.

Lade batteriet

- **Bruk bare laderne som er oppført i de tekniske spesifikasjonene.** Kun disse laderne er tilpasset til li-ion-batteriet som er brukt i din batteridrevne lampe.

Merknad: I samsvar med internasjonale transportforskrifter blir litium-ion-batterier levert delvis ladet. For å sikre full effekt fra batteriet må du lade det helt opp før første gangs bruk.

Sette inn batteriet

Skyv det oppladde batteriet inn i batteriholderen til det låses ordentlig.

Ta ut batteriet



For å ta ut batteriet trykker du på utløserknappen og trekker batteriet ut. **Ikke bruk makt.**

Batteriet har to låsetrinn som skal hindre at batteriet faller ut hvis batteriutløserknappen trykkes inn utilsiktet. Så lenge batteriet er satt inn i elektroverktøyet, holdes det i posisjon av en fjær.

Indikator for batteriladenivå

Merknad: Ikke alle batterityper er utstyrt med ladenivåindikator.

De grønne lysdiodeene i batteriets ladenivåindikator viser batteriets ladenivå. Av sikkerhetsgrunner er det bare mulig å få vist ladenivået når elektroverktøyet er stoppet.

Trykk på knappen for indikatoren for batteriets ladenivå  eller  for å se ladenivået. Dette er mulig også når batteriet er tatt ut.

Hvis ingen lysdiode lyser etter at knappen for indikatoren for batteriets ladenivå er trykt inn, er batteriet defekt og må skiftes ut.

Batteritype GBA 18V... | GBA18V...



Lysdiode	Kapasitet
Lyser kontinuerlig 3 × grønt	60–100 %
Lyser kontinuerlig 2 × grønt	30–60 %
Lyser kontinuerlig 1 × grønt	5–30 %
Blinker 1 × grønt	0–5 %

Batteritype ProCORE18V... | EXPERT18V... | EXBA18V... | CORE18V...



Lysdiode	Kapasitet
Lyser kontinuerlig 5 × grønt	80–100 %
Lyser kontinuerlig 4 × grønt	60–80 %
Lyser kontinuerlig 3 × grønt	40–60 %
Lyser kontinuerlig 2 × grønt	20–40 %
Lyser kontinuerlig 1 × grønt	5–20 %
Blinker 1 × grønt	0–5 %

Indikator for batteriladenivå (lampe)

Når lampen er slått på i batteridrift, viser de fem LED-ene til batteriladenivåindikatoren batteriets ladenivå.

Ved nettdrift vises ikke batteriets ladenivå.

Oppdagelse av risiko for batteridefekter

EXPERT18V... | EXBA18V...

LED-ene til batteriets ladestatusindikatorer kan indikere risikoen for en batteridefekt i tillegg til batteriets ladestatus.

For å aktivere funksjonen trykker du på og holder inne knappen for ladestatusindikator  i 3 sekunder. Analysen av batteriet signaliseres ved hjelp av en indikatorlampe på batteriets ladenivå. Resultatet vises på indikatoren for batteriets ladenivå.

 **1 LED-lys:** Batteriet har høy risiko for defekt. Ytelse og driftstid allerede være redusert. Det anbefales å bytte ut batteriet.

 **5 LED-lys:** Batteriet er i god stand med lav risiko for defekt.

Merke: Risikovurderingen av batteridefekt fungerer i to trinn og gir en forenklet tilstandsvurdering. Batteriet blir enten vurdert til å være i god stand eller å ha en økt risiko for defekter. Det vises ingen prosentandel av batteristatusen.

Regler for optimal bruk av oppladbare batterier

Beskytt batteriet mot fuktighet og vann.

Batteriet må oppbevares ved temperatur fra –20 °C til 50 °C. Du må for eksempel ikke la det ligge i bilen om sommeren.

Rengjør ventilasjonsslissene på batteriet regelmessig med en myk, ren og tørr pensel.

En vesentlig kortere driftstid etter oppladingen er et tegn på at batteriet er oppbrukt og må skiftes ut.

Følg anvisningene om kassering.

Bruk

Sette opp

Sett lampen på et stabilt, jevnt underlag. Pass på at den står stødig.

Slå på/av og justere lysstyrken

Av/på-bryter	Funksjon
Trykk 1 ×	Slå på lampen, lav lysstyrke
Trykk 2 ×	Slå på lampen, middels lysstyrke
Trykk 3 ×	Slå på lampen, full lysstyrke
Trykk 4 ×	Slå av lampen

Hvis lampen har vært slått på i ca. 5 minutter, slås den av umiddelbart med neste tastetrykk.

Stille inn lysområdet

Med lysområdetastene (**13**) stiller du inn lysområdet på 360° eller 180°.

Temperaturavhengig overbelastningsvern

Ved overskridelse av den tillatte driftstemperaturen reduseres først lysstyrken, før lampen eventuelt slås helt av som sikkerhetstiltak. La lampen avkjøles før du slår den på igjen.

Lade eksterne USB-enheter

Med USB-tilkoblingen kan du forlenge batteridriftstiden til forskjellige batteridrevne USB-enheter, som f.eks. mobiltelefon, MP3-spiller eller nettbrett.

► **Forsikre deg om at ditt eksterne USB-apparat kan lades via USB-tilkoblingen. Se anvisningene i Tekniske data.**

- Sett ladekabelen til USB-apparatet inn i USB-kontakten (**3**).
- Trykk på på-tasten for å aktivere.

For å spare energi deaktiveres USB-tilkoblingen automatisk 2 timer etter at ladeprosessen er fullført eller ladekabelen er koblet fra.

Arbeidshenvisninger

Kort tid før lampen slår seg av på grunn av tomt batteri, blinker den 3 × og lyser med redusert lysstyrke.

Opphengskrok

Med opphengskroken (7) kan du henge opp lampen.

► **Bruk ikke opphengskroken til å trekke objekter.**

Opphengskroken eller lampen kan knekke.

Feste på stativet (BT 160/BT 170 HD/BT 300 HD)

Med stativfestet (5) kan den batteridrevne lampen skrues fast på et stativ.

Fest den batteridrevne lampen på stativet. Forvis deg om at den batteridrevne lampen ikke kan løse og/eller falle ned.

Kontroller at stativet står sikkert.

Feste på stativet (GLT 300-40)

Med stativhurtigfestet (6) kan lampen monteres på et stativ.

Sett lampen på stativet.

Kontroller at stativet står sikkert.

Feste fallsikring

Merk: Bruk en fallsikring som er egnet for systemvekten for å sikre lampen mot å falle. Maksimalt tillatt lengde på fallsikringen er 0,5 m.

Bruk fortrinnsvis en festestropp som festes til bærehåndtaket med bødredrag som fallsikring, eller en fallsikringstype med falldemping.

Det er svært viktig å følge bruksanvisningen for fallsikringen når denne festes.

► **Velg festepunktet slik, at lampen i tilfelle fall faller fritt i fallsikringen, uten å utgjøre en fare for brukeren. Fest den andre enden av fallsikringen i en stabil struktur (f.eks. bygg eller stillas).**

Fallsikringen må kunne bevege seg fritt og skal utelukkende festes til lampen i tillatt festeområde (8).

Service og vedlikehold

Vedlikehold og rengjøring

► **Ta alltid ut batteriet før arbeid på lampen (f.eks. montering eller vedlikehold) og før transport og oppbevaring av lampen.** Hvis av/på-bryteren trykkes utilsiktet, medfører det fare for personskader.

Lampen er vedlikeholdsfri og inneholder ingen deler som må byttes eller vedlikeholdes.

Plastskiven til lampen må kun rengjøres med en tørr, myk klut slik at den ikke blir skadet. Bruk ikke rengjørings- eller løsemidler.

Kundeservice og kundeveiledning

Norsk

Tel.: 64 87 89 50

Ved alle forespørsler og reservedelsbestillinger må du oppgi det 10-sifrede produktnummeret som er angitt på produktets typeskilt.

Deponering

Lamper, batterier, tilbehør og emballasje leveres til miljøvennlig gjenvinning.



Ikke kast lamper og batterier i restavfall!

Bare for land i EU:

Elektriske og elektroniske apparater eller brukte batterier som ikke lenger er brukbare, må samles inn separat og kasseres på en miljøvennlig måte. Bruk de anviste innsamlingssystemene. Feil avfallshåndtering kan være skadelig for miljø og helse på grunn av de farlige stoffene som avfallet kan inneholde.

Produktdatainformasjon i henhold til forordning (EU) 2023/2854

Tilkoblede produkter eller tilkoblede tjenester genererer data under bruk. De følgende kapitlene gir informasjon om dataene som genereres for produktet og hvordan produktdataene kan nås.

Type produktdata

Produktet kan generere følgende datatyper når det brukes. De faktiske dataene som genereres avhenger av den spesifikke bruken av produktet.

- Driftstid
- Batteriinformasjon
- Komponenttemperaturer
- Aktivering av funksjoner
- Feil- og servicehendelser
- Applikasjonsinformasjon

Produktdatalogging

Informasjon om innsamling og lagring av produktdata:

- Mindre enn 1 kB produktdata loggføres.
- Produktet kan lagre produktdata på enheten mens produktet er slått på.

Data tilgang og dataformat

Informasjon om hvordan brukeren kan få tilgang til eller hente data:

- innenfor EU kan brukeren be om produktdata via Bosch Power Tools Service (e-post: PT-Service.EU-DataAct@de.bosch.com) hvis brukeren sender produktet til et Bosch-servicesenter og/eller
- Hvis produktet har et trådløst grensesnitt, kan brukeren få direkte tilgang til produktdataene via den tilhørende Bosch Power Tools-mobilappen.
- Dataene leveres i et vanlig og maskinlesbart format (f.eks. JSON).

Legal Information and Licenses

Apache 2.0

CMSIS_5, v5.9.0

Copyright 2009-2020 Arm Limited. All rights reserved.

Licensed under the Apache License, Version 2.0 (the "License"); you may not use this file except in compliance with the License.

You may obtain a copy of the License at

<http://www.apache.org/licenses/LICENSE-2.0>

Unless required by applicable law or agreed to in writing, software distributed under the License is distributed on an "AS IS" BASIS, WITHOUT WARRANTIES OR CONDITIONS OF ANY KIND, either express or implied. See the License for the specific language governing permissions and limitations under the License.

Apache 2.0 License

Version 2.0, January 2004

<http://www.apache.org/licenses/>

TERMS AND CONDITIONS FOR USE, REPRODUCTION, AND DISTRIBUTION

1. Definitions.

"License" shall mean the terms and conditions for use, reproduction, and distribution as defined by Sections 1 through 9 of this document.

"Licensor" shall mean the copyright owner or entity authorized by the copyright owner that is granting the License.

"Legal Entity" shall mean the union of the acting entity and all other entities that control, are controlled by, or are under common control with that entity. For the purposes of this definition, **"control"** means (i) the power, direct or indirect, to cause the direction or management of such entity, whether by contract or otherwise, or (ii) ownership of fifty percent (50%) or more of the outstanding shares, or (iii) beneficial ownership of such entity.

"You" (or **"Your"**) shall mean an individual or Legal Entity exercising permissions granted by this License.

"Source" form shall mean the preferred form for making modifications, including but not limited to software source code, documentation source, and configuration files.

"Object" form shall mean any form resulting from mechanical transformation or translation of a Source form, including but not limited to compiled object code, generated documentation, and conversions to other media types.

"Work" shall mean the work of authorship, whether in Source or Object form, made available under the License, as indicated by a copyright notice that is included in or attached to the work (an example is provided in the Appendix below).

"Derivative Works" shall mean any work, whether in Source or Object form, that is based on (or derived from) the Work and for which the editorial revisions, annotations, elaborations, or other modifications represent, as a whole, an original work of authorship. For the purposes of this License, Derivative Works shall not include works that remain separable from, or merely link (or bind by name) to the interfaces of, the Work and Derivative Works thereof.

"Contributor" shall mean any work of authorship, including the original version of the Work and any modifications or additions to that Work or Derivative Works thereof, that is intentionally submitted to Licensor for inclusion in the Work by the copyright owner or by an individual or Legal Entity authorized to submit on behalf of the copyright owner. For the purposes of this definition, **"submitted"** means any form of electronic, verbal, or written communication sent to the Licensor or its representatives, including but not limited to communication on electronic mailing lists, source code control systems, and issue tracking systems that are managed by, or on behalf of, the Licensor for the purpose of discussing and improving the Work, but excluding communication that is conspicuously marked or otherwise designated in writing by the copyright owner as **"Not a Contribution."**

"Contributor" shall mean Licensor and any individual or Legal Entity on behalf of whom a Contribution has been received by Licensor and subsequently incorporated within the Work.

2. Grant of Copyright License. Subject to the terms and conditions of this License, each Contributor hereby grants to You a perpetual, worldwide, non-exclusive, no-charge, royalty-free, irrevocable copyright license to reproduce, prepare Derivative Works of, publicly display, publicly perform, sublicense, and distribute the Work and such Derivative Works in Source or Object form.

3. Grant of Patent License. Subject to the terms and conditions of this License, each Contributor hereby grants to You a perpetual, worldwide, non-exclusive, no-charge, royalty-free, irrevocable (except as stated in this section) patent license to make, have made, use, offer to sell, sell, import, and otherwise transfer the Work, where such license applies only to those patent claims licensable by such Contributor that are necessarily infringed by their Contribution(s) alone or by combination of their Contribution(s) with the Work to which such Contribution(s) was submitted. If You institute patent litigation against any entity (including a cross-claim or counterclaim in a lawsuit) alleging that the Work or a Contribution incorporated within the Work constitutes direct or contributory patent infringement, then any patent licenses granted to You under this License for that Work shall terminate as of the date such litigation is filed.

4. Redistribution. You may reproduce and distribute copies of the Work or Derivative Works thereof in any medium, with or without modifications, and in Source or Object form, provided that You meet the following conditions:

- You must give any other recipients of the Work or Derivative Works a copy of this License; and
- You must cause any modified files to carry prominent notices stating that You changed the files; and
- You must retain, in the Source form of any Derivative Works that You distribute, all copyright, patent, trademark, and attribution notices from the Source form of the Work, excluding those notices that do not pertain to any part of the Derivative Works; and
- If the Work includes a **"NOTICE"** text file as part of its distribution, then any Derivative Works that You distribute must include a readable copy of the attribution notices contained within such NOTICE file, excluding those notices that do not pertain to any part of the Derivative Works, in at least one of the following places: within a NOTICE text file distributed as part of the Derivative Works; within the Source form or documentation, if provided along with the Derivative Works; or, within a display generated by the Derivative Works, if and wherever such third-party notices normally appear. The contents of the NOTICE file are for informational purposes only and do not modify the License. You may add Your own attribution notices within Derivative Works that You distribute, alongside or as an addendum to the NOTICE text from the Work, provided that such additional attribution notices cannot be construed as modifying the License. You may add Your own copyright statement to Your modifications and may provide additional or different license terms and conditions for use, reproduction, or distribution of Your modifications, or for any such Derivative Works as a whole, provided Your use, reproduction, and distribution of the Work otherwise complies with the conditions stated in this License.

5. Submission of Contributions. Unless You explicitly state otherwise, any Contribution intentionally submitted for inclusion in the Work by You to the Licensor shall be under the terms and conditions of this License, without any additional terms or conditions. Notwithstanding the above, nothing herein shall supersede or modify the terms of any separate license agreement you may have executed with Licensor regarding such Contributions.

6. Trademarks. This License does not grant permission to use the trade names, trademarks, service marks, or product names of the Licensor,

except as required for reasonable and customary use in describing the origin of the Work and reproducing the content of the NOTICE file.

7. Disclaimer of Warranty. Unless required by applicable law or agreed to in writing, Licensor provides the Work (and each Contributor provides its Contributions) on an "AS IS" BASIS, WITHOUT WARRANTIES OR CONDITIONS OF ANY KIND, either express or implied, including, without limitation, any warranties or conditions of TITLE, NON-INFRINGEMENT, MERCHANTABILITY, or FITNESS FOR A PARTICULAR PURPOSE. You are solely responsible for determining the appropriateness of using or redistributing the Work and assume any risks associated with Your exercise of permissions under this License.

8. Limitation of Liability. In no event and under no legal theory, whether in tort (including negligence), contract, or otherwise, unless required by applicable law (such as deliberate and grossly negligent acts) or agreed to in writing, shall any Contributor be liable to You for damages, including any direct, indirect, special, incidental, or consequential damages of any character arising as a result of this License or out of the use or inability to use the Work (including but not limited to damages for loss of goodwill, work stoppage, computer failure or malfunction, or any and all other commercial damages or losses), even if such Contributor has been advised of the possibility of such damages.

9. Accepting Warranty or Additional Liability. While redistributing the Work or Derivative Works thereof, You may choose to offer, and charge a fee for, acceptance of support, warranty, indemnity, or other liability obligations and/or rights consistent with this License. However, in accepting such obligations, You may act only on Your own behalf and on Your sole responsibility, not on behalf of any other Contributor, and only if You agree to indemnify, defend, and hold each Contributor harmless for any liability incurred by, or claims asserted against, such Contributor by reason of your accepting any such warranty or additional liability.

END OF TERMS AND CONDITIONS

startup_ARMCM0plus.s , V1.01

CMSIS Core Device Startup File for ARMCM0plus Device Series

Copyright (c) 2012 ARM LIMITED

All rights reserved.

Redistribution and use in source and binary forms, with or without modification, are permitted provided that the following conditions are met:

- Redistributions of source code must retain the above copyright notice, this list of conditions and the following disclaimer.
- Redistributions in binary form must reproduce the above copyright notice, this list of conditions and the following disclaimer in the documentation and/or other materials provided with the distribution.
- Neither the name of ARM nor the names of its contributors may be used to endorse or promote products derived from this software without specific prior written permission.

THIS SOFTWARE IS PROVIDED BY THE COPYRIGHT HOLDERS AND CONTRIBUTORS "AS IS" AND ANY EXPRESS OR IMPLIED WARRANTIES, INCLUDING, BUT NOT LIMITED TO, THE IMPLIED WARRANTIES OF MERCHANTABILITY AND FITNESS FOR A PARTICULAR PURPOSE ARE DISCLAIMED. IN NO EVENT SHALL COPYRIGHT HOLDERS AND CONTRIBUTORS BE LIABLE FOR ANY DIRECT, INDIRECT, INCIDENTAL, SPECIAL, EXEMPLARY, OR CONSEQUENTIAL DAMAGES (INCLUDING, BUT NOT LIMITED TO, PROCUREMENT OF SUBSTITUTE GOODS OR SERVICES; LOSS OF USE, DATA, OR PROFITS; OR BUSINESS INTERRUPTION) HOWEVER CAUSED AND ON ANY THEORY OF LIABILITY, WHETHER IN CONTRACT, STRICT LIABILITY, OR TORT (INCLUDING NEGLIGENCE OR OTHERWISE) ARISING IN ANY WAY OUT OF THE USE OF THIS SOFTWARE, EVEN IF ADVISED OF THE POSSIBILITY OF SUCH DAMAGE.

Warranty Disclaimer

This product contains Open Source Software components which underly Open Source Software Licenses. Please note that Open Source

Licenses contain disclaimer clauses. The text of the Open Source Licenses that apply are included in this manual under "Legal Information and Licenses".

Servicekontakte
Service Contacts
Contacts de Service
Contactos de Servicio



<https://www.bosch-pt.com/serviceaddresses>

Garantiebedingungen
Guarantee Conditions
Conditions de Garantie
Condiciones de Garantía



<https://www.bosch-pt.com/guarantee/202601>